新中華報

中華郵政特准掛號立劵認爲新聞紙類　有線無線電掛號一一二二

地址釣魚台侍其巷四號　電話一三三八一九　發行部貢院西街七七號　電話二一一三六〇

第六千八百三十號

今日本報兩大張每份零售銅元七枚

▲廣告刊例▼
上下封面長行每日每行大洋
一元四角論前同普通每日每
行八角短行百字起碼每日每
字壹分不足百字者以百字計
鑄第二百新聞上下每日每方
寸大洋八角欄直四方寸起字
所有廣告地位均以五號字碼
算四號字兩行照三行計算二
號字一行照兩行計算常期及
私人啓事另議

▲閱報價目▼
本埠每月報費大洋六角全年
六元外埠每月郵費一角全年
七元外國每月一元二角全年
十四元零售每份大洋二分訂
報先惠空函不復

極感需要之禦寒妙品午夜良伴淨純潔白

機製絲棉被胎

請向大功坊

三友實業社

選購配以全幅被單　緞被被面尤加出色

自由霜　品優量多・最合於家庭實用！

辭源 續編

發售預約

已備辭源者必不可不備續編
未備辭源者亦不可不備續編

因兩書合爲一書有相互補充之用
因續編本身卽一嶄新之百科辭書

方毅　傅運森等編纂

辭源出版十餘年、行銷達數十萬、頗得社會上之好評、茲爲更求完善適應社會需要起見、特出續編、以餉學者、此十餘年來因世界學術之進步及吾國政局之革新、不少新名物發生、即原有名物因新文化運動及學制程度提高亦應擴大範圍、全書共計二百餘萬言、所增補名詞計三萬數千條、其中關於科學者占十分之三、關於政治史地者占十分之二、其他凡普通文學上應用之名物、無不收錄、完備考訂確鑿、新的一方面各科皆就應用範圍成一系統、由專家負責校訂、舊的一方面引證古籍皆用精本原書核對、補列篇目、凡類書所誤引之辭句、悉爲更改、與辭源正書有互相補充之利、用經十餘年二十餘人之力、始告厥成、仍分五種出版、以期與正書銜接、茲先出丙丁兩種、預約辦法如下、

【版式】硬布面精裝一冊一千七百餘頁道林紙印丙種三開本丁種六開本
【定價】丙種十元　丁種五元
【預約價】丙種八元　丁種三元六角
【郵費】詳載樣張內
【截止期】本年十一月底
【出書期】本年十二月一日
【樣張】函索需附郵票一分

辭源正書定價　▲甲種二十二元　▲乙種二十元　▲丙種十四元　▲丁種七元　▲戊種二元五

商務印書館發行

首都三坊巷

大德生國藥號宰關鹿虔修景岳百補大全鹿丸廣告

本號開設三坊巷歷有年所採辦各省道地藥材以及吉林人參選選官燕花旗洋參關東鹿茸交趾玉桂虎鹿龜驢諸膠精選上乘飲片丸散膏丹茲於十一月二十四日吉時特宰關鹿虔修景岳百補大全鹿丸并冬令各種補品應有盡有倘蒙各界賜顧無任歡迎　本號謹白

首都三山街

浙江壽康堂雪記國藥號開幕廣告

啓者本堂採辦各省道地藥材揀別一等貨物自運吉林大山人參花旗洋參選選官燕關東鹿茸四川銀耳交趾玉桂天生野朮等本主人特派浙省胡慶餘堂數十年經驗首相王景照監督精製飲片虔修丸散膏丹配合遵照古法泡製杜煎虎鹿龜驢諸膠沙甑各種花露藥酒精製人參再造丸參桂鹿茸丸參芪膏十全大補膏等尙有膠丹等品爲時不及製合因道地起見暫由上海慶餘堂運來久陳諸膠先行應市發售藉供顧客之要需謹擇於國歷十一月一日(卽舊歷九月二十一日)正式開幕日起廉價二星期特此佈告一切以誠信實荷蒙仕商賜顧者請認明三星爲記庶不致誤矣
▲電話二二八四七號▼　本主人謹啓

首都泰和生國藥號宰鹿廣告

特別廉價

啓者本號開設水西門大街、七十餘載，信用素著，今始遷移本號後門堆棧倉巷大街，已於十月二十日開幕，荷蒙各界光顧，招待諸多不周。至爲歉仄，茲因虔修景岳百補大全鹿丸，謹擇於十一月十二日，吉時開宰關鹿，并爲提倡國藥．酬答各界人士起見，特選國產道地上乘；冬令各種補品，售價格外從廉，如蒙惠顧，無任歡迎，內莊批發同上(電話二二五一三號)

首都水西門西大市街

德泰永國藥批發號宰鹿廣告

啓者本號開設以來、已近百年、發兌參燕藥材、精製門莊酒、飲片、丸散膏丹、杜煎虎鹿龜驢諸膠、各種花露藥酒、莫不悉心研究、精益求精、無美不備、信用昭著、向爲各界所贊許、今特採辦關東梅花仙鹿、擇於國歷十一月十四日吉時宰關鹿、虔修景岳百補大全鹿丸、茲屆冬令、舉凡一切滋養補品、以及參燕銀耳等、一律特別優待、定價格外低廉、如蒙惠顧、無任歡迎　電話二二三七三

首都新開

福安百貨商店增設皮貨部廣告

本商店特派幹員・分赴西北兩口・選辦細毛羚羊灘皮・關東銀鼠・灰鼠・猞猁・貂獺・狐裘等項・花色美備・名目甚多・現値金風乍起・北寒南漸・所辦大批皮貨・均已到齊・就本店二樓・特設皮貨部・定於十一月四日・開始營業・發軔之初・抱薄利主義・一律實洋・不折不扣・荷蒙各界惠顧，無任歡迎・

地址太平路吉祥街　電話二二一九零五

問心福國藥號宰鹿露佈

本號開設北門橋魚市街以歷多年採辦各省道地藥材、選上乘精製飲片膏丹丸散悉依古法配合并運吉林人參花旗洋參關東鹿茸選選官燕謹于十一月二十四日吉時宰鹿虔修百補大全鹿丸并備冬令補品要藥藉供各界需要如蒙惠顧無任歡迎　本號主人謹白

禮券

投我以木桃，報之以瓊瑤！您送朋友的禮物，心中預備送什麼東西倘送的東西，不受朋友的歡迎，則「吃力不討好」！現在敝公司發行的禮券，爲禮物中最高尙者，因爲有此一券，則可至敝公司，任選他心中所喜之日用品，他對你一定很爲感謝，友誼亦可因此加深

總發行所太平路中段卽花牌樓十字路

三星百貨公司

第三發行所三山街大功坊

地球老牌

麥精魚肝油

麥與魚肝油兩物誰不曰爲補虛健胃療肺却癆潤肺肌之大好補品但製之優劣爲效力上最大關健本品味甘無腥入胃易化製法精良效力極偉歷年來貢獻社會深蒙服者贊許世之欲滋補健身者希弗交臂失之

大聽洋一元六角　小聽洋七角

總發行所上海四馬路五洲大藥房

各省各埠分支店均有出售

南京坊口街五洲大藥房

三井百貨商店正式開幕

大減價照碼九折　三星期

另設廉價部由對折起　六折止限期無多請購從速

地址太平路花牌樓　電話二三四三九號

肺癆病特效藥三那星新發明

▲考克博士發見肺結核病原體

▲柏格爾博士成功結核菌脫纖術

肺癆病特效藥

三那星

溶解臘質　殺盡癆菌

蓋肺結核（即肺癆病）之原因是結核菌。而此菌一入人體內。則於該處。便成結節。以斷血行之路。又結核菌能分泌一種抗酸性蠟質、包圍其體。以防禦一切外來兵刃之侵入。故雖用種種殺菌藥。內服或注射。終不能達其病菌之實體內。歷來醫家所慣用之自然療法。對症療法。理學的療法、血清療法。藥劑療法。及其他一切治療法等。盡歸於失敗。而肺病無藥之說遍滿於一世者。因未知此深奧學理故耳。由此現代結核學者。根據上述之學理。精細研究。不遺餘力。結果竟成此殺盡肺癆菌之化學藥劑。名曰三那星sanosin此藥係遵肺癆菌發明者德國帝國衛生院長考克博士與肺癆菌脫纖術發明家德國柏格爾博士之最新醫理而發明成功者。據現下德國瑞士及其他各國諸肺病療養院之實驗報告。此藥能透入肺病竈之結節及溶解蠟質之作用。並具有殺菌力。能根治一二三期之肺癆。確有萬試萬靈之特效。在中國。業經國民政府中央衛生試驗所化驗。藥性和平無毒。絕無任何副作用。四時皆適。老幼咸宜。洵二十世紀最新發明之肺病大救星也。（各大藥房均有出售）（每瓶實價大洋十元）

▲奉送三那星實驗報告書及肺病療養指導書函索奉贈

上海仁記路三五號美商愛世開洋行獨家經理

本埠特約經理處地址南京花牌樓太平街華商大藥房總經理（自動電話二一三三九）

奉送一種新肺病療養指導書一三那星實驗報告書一函索立即寄贈

太平路吉祥街　中央鐘表行

新張期內各貨一律放盤

鐘表　有見所未見新奇鐘表

眼鏡　有意想不到之便宜貨

留音　專家修理整舊如新

機器　高等鐘表應有盡有

電話二一四九三

美容妙品

註册商標　嚴杜僞冒

內服玉容丸

外擦艷容素

化精拔毛藥

立愈酒刺藥

牛毛髮藥水

包治雀斑藥

立愈腋臭藥

（遠道郵購寄費一角）

（郵票代洋十足通用）

總發行所上海大和公司

城南坊口大街

下關大馬路

五洲大藥房經理

華芳牌香烟

愛美諸君請以審美眼光賞鑒此美化出品

品質香味裝璜三者無一不妙

惟一妙字足以讚美之

中日問題仍無進步

國聯行政院又將閉會

日代表對於大會決議派遣調查團仍表示拒絕……施肇基則請求理事會定二十八日前閉會……國聯注意基本事實……所謂國聯之神祕方案已經草定……我國始終堅持日本應先撤兵

國團正在進行指定調查員

巴黎二十三日哈瓦斯電、今午前十一時、行政院十二會員舉行會議、由白里安將昨日談話情形、報告同人、西門及德魯蒙威與道威斯通氣、均在會議發言、此會議注意之點、係將秘書處與各重要代表擬會同起草之決議案、加以審查、但尙未能定局、昨夜業將大要情形告施肇基及芳澤、白氏對此項條文、務求具有柔性、俾中日兩國認爲滿意、芳澤已電東京請示、此際最大困難、係中國要求俟委員團開始工作、日軍卽應撤退、此日本必不願明白承諾、芳澤之意、滿州時局反與本日有關東京方面以第三者出而干涉、適使中日關係發生枝節、對於遣派委員團已拒絕、此際因欲表示妥協精神、乃提議指派考查團、不贊成調查團、然考查團任務非但將瀋陽事變原委加以研究、卽事變發生接觸之因、亦應研究之、此種解釋、經施代表拒絕、雙方不同意之點在是、解決爭端之關鍵不在是、但有可使雙方滿意之條文、以間接方式爲雙方就地覓一仲裁手續之要素、決議草案內容爲兩部、一敘述爭端之起源、與中國援引盟約第十一條以及九月卅日決議案所舉之理由、及關於日本以恢復滿州安全爲比例、而允撤兵之條文、二關爭端原因及實事、爲缺乏確消息、乃提議組織三人查考團、而以概括詞語規定其任務、此項起草人及直接關係國之代表、當於午後同時討論、

巴黎二十三日路透電、中國首席代表施肇基、今日(二十三日)有照會致國聯、該照會稱中國政府、不能接受、派調查團去東三省、而對撤兵及停止軍事行動、毫無切實規定之提議、中國對派調查團去東三省之原則、並不反對、但如**該提議不確實限令日本撤兵、及停止軍事行動、則該提議無異於設法默許日本軍隊、無定期的延長、其非法佔據中國土地之行爲、在國聯商談時、日本已達到其非法目的、中國政府對不顧基本事實之提議、絕對不能承認、**　施代表之照會、乃十一月二十二日交與行政院各理事、今日(二十三日)由秘書處公布、

巴黎二十三日路透電、國聯行政院、今早(二十三日)切實努力、設法產生一神秘方案、可解決東三省之糾紛、直至深夜秘書處、仍繼續工作起草、派中立調查團之決議案、決議案要點如下、㊀日本於最早時間內將鐵路區外軍隊撤退、措詞九月卅日通過之決議案相同、㊁調查團員共三人有中日襄助員陪同調查、中日兩國問題、措詞極寬泛、㊂調查團無權干預中日交涉、及監督日本軍事行動、

今日(二十三日)會場中並無若干爭執、因行政院欲知中日兩國代表團、對該提案之議見、且讓彼等向兩國政府請示、

各方努力設法、使本星期六前可將此事解決、在各方商談後、提案之內容、或有修改、明日(二十四日)或星期三(二十五日)一具體提案可提出付表決、

今日(二十三日)整天幕後活動、頗爲忙碌、中國代表

施肇基已見美國代表陶斯將軍、及祕書長特萊孟、

今晚(二十三)七時三十分、見白里安、今晚當往訪美外長西門爵士、

外交界消息、巴黎二十四日電、國聯理事會接受日方之提議、已于二十三日公開大會後、由國聯秘書處草就「組織中立國調查團之決議案草案」、國聯會各會員國、完全受日方之蒙蔽、而忽視東三省現在之嚴重狀態云云、據京中所聞關于此事、我國全權代表施肇基、昨(二十四日)有電到京、向政府請示、逸聞會向國聯表示、日本以武力佔據東北、殘業公道、違犯國聯會章、實爲爭執之根據、時局之癥結、**中國不能對于其人民之安全與自由、有講價還價之行爲、任何決議苟不考慮及撤兵問題者、無論爲時之久暫、中國均不能忍受、**凡未規定立卽停止一切軍事行動及撤退軍隊之提不能倂充此項問題之解決方法云云、另據巴黎二十四日電、國聯理事會擬在本月二十八日以前閉幕、頗望中日事件之決議案　能在此數日內通過云、

哈瓦斯社巴黎二十三日電、秘密會議定二十四日午前舉行、今晨私人談話至午後始止、白里安往見道威斯及柳勒斯基將軍、午前討論國難及秘書處起草決議案未通過各情形、告道氏先有行政院委員數人、尤以西班牙南斯拉夫、及波蘭代表、咸以調查委員會工作時、武力佔據事、若仍存在、則行政院所採辦法、將成惡劣先例、皆表示不安之意、又連議案、係日本建議爲藍本、各會員多謂宜於討論細目前、先行徵求中國同意、爰以一日之力舉行談話、冀獲施肇基贊可、白氏與施氏會晤甚久、據云關於調查委員團條文、前經日本認爲不利、且拒絕中國政府、自不必予以反對、南京方面、對國聯業經表示信用國聯、在可能範圍內、務必恢復原狀、終當有成、要之中國對國聯仍信任助其伸張法理之決議草案、故有七事項、㊀九月三十日決議案、仍有權能、撤退日兵應速舉行、㊁行政院應繼續處理爭端、雙方當事國仍供給消息、㊂雙方當事國當令行所屬軍事長官、制止軍事行動　㊃凡足使時局益增嚴重行爲、當由雙方當事國、予以防止、㊄各代表團能在遼東搜集消息者、當繼續報告行政院、㊅三委員團就地調查時、雙方當事國得以人員爲助、撤兵一事須從速舉行、不因遣派委員團遷延時日、㊆委員團對直接交涉、不加干預、對軍事行動不加監察、雙方當事國各將目前有關係問題、向其陳述、凡此七項、明日成何局面、尙不可知、此際雙方當事國、各努力引起一種印象、謂當維持原有地位、不作任何讓步、

哈瓦斯社二十三日巴黎電、觀至現時爲止、關於調查委員團協定、雖尙未成立、而指派委員一事、正在進行、此項委員當以美英法三國人士組成之、美國將於軍政界以外、指定一人、由白宮認可、英國則任用法學家一人、法國方面、有主張指派軍人或主張指派大使、尙未一定、要亦被派者年必不甚高、庶可於滿洲嚴寒之下、忽遇間作長途辛苦之跋涉也云、

哈瓦斯社倫敦二十三日電、反對黨首領藍斯柏雷、在衆議員提出質問、謂英國在國聯代表、是否曾向行政院提議、由各會員國締結一種協定、相約不再以軍火運往、牽涉滿洲爭端、外務次長意登氏、當答稱此項主張、對於目下在巴黎舉行議判、未見有何利便、外次旋應藍氏之請、允以徵求各界關於此事意見、轉西門外長、董英國輿論、以爲行政院此時、若容允各國仍以軍火接濟中日兩國、俾其中日作戰、則將使人大惑不解云、

日攻克山中伏大敗

黑東多山日軍不敢深入　日軍在黑强開市查戶口

哈爾濱二十三日電、二十二日晚、日軍三千餘、欲入佔克山、民團與黑軍騎兵匿山林中、出其不意、突出截退、日軍死百餘名、擬攻訥河之日軍、以黑東多山林、地理不熟、在中東鐵不敢前進、

又哈爾濱二十三日電、今日黑垣商店、爲日軍强逼完全開市、日軍開始查黑垣戶口、日軍在黑垣各街設步哨、檢查行人、應對遲緩而遭槍殺者甚多、

日招匪攻我新民

錦州新民將有激戰

北平二十四日電、日人在新民巨流河招匪已逾三千人、由溝運大批械彈接濟、該匪於養(二十二)漾(二十三)兩日大舉攻新民縣城、均被駐軍擊退、日軍以匪爲藉口、正調集部隊、擬攻我新民錦州駐軍、形勢嚴重、兩三日內將有激烈戰爭發生可能、

日軍集中巨流河

關東司令部祕令

北平二十四日電、關東司令部已祕令瀋城及皇姑屯各處日軍、向巨流河集中、北甯車由東開至新民者、每日均有日兵及炮彈輸運、沿路檢查甚嚴、華人幾絕跡、

又天津二十四日電、日軍在新民車站養(二十二)開槍擊傷路警、並擲炸彈傷人畜甚多、漾(二十三)晨二時放地雷及其他暴炸品、震撼全城、又勾結土匪在城廟開槍、圖造成恐怖、新民縣署及警所、均發現炸彈、幸未爆發、又電、日艦一艘、養(二十二)抵秦皇島、駐島日軍、向北寧路索兩列車運兵赴榆關、敬(二十四日)僅(二十五)可開拔、僑日僑早經盡、增兵別有所圖、錦州東數百里、土匪潰兵橫行、奸淫擄掠、無所不爲、良民遷避一空、牲畜悉出賣、豬一頭僅售三元、牛肉每斤一元、尙無人買、又巨流河日軍、檢查北寧路事變、迄今被扣八十餘、釋放三十人、餘無下落、又青島二十三日電、若竹、與竹二日艦、梗(二十三)午駛回旅順、早苔、早蕨、仍泊青、

★　★　★

國府致施代表之緊急訓令

日本違反盟約第十條至十五條　國聯應卽引用第十六條之裁制

頃據某外交當局談、我政府前已訓令施代表、提請國聯行政院、切實注意國聯在盟約下、應對日本採取之切實之制裁辦法、聞訓令大意如下、

近日日軍在東省各地、繼續進展、促致造成嚴重之局勢、查日本在國聯盟約第十條下、固與其他各會員國、同樣正式担任尊重幷保持所有聯合會會員國之領土完整、及政治上之獨立、以防禦外來之侵犯、又在盟約第十二條下固曾同意對于各種爭議、勢將決裂者、應於提交公斷、或依法律解決、或交行政院調查、無論如何、非俟公斷員裁決或法律判決、或行政院報告後三個月屆滿以前、不能訴諸戰爭、又在盟約第十三條下、固曾同意對於各項爭議、認爲適于公斷或法律解決者、應將各該爭議、提交公斷或法律解決之聯合會、任何會員、不得以戰爭從事、又在盟約第十五條下、固曾承認將未經提付公斷或法律解決之爭執、提交行政院、且對于遵守行政院報告內建議之一造、不得從事戰爭、依照上述規定、縱令日本獲得有利裁判或判決、或行政院報告後、亦不得立卽訴諸戰爭、况日本迄未採取任何平步驟、自始卽訴諸武力、其破壞盟約之責任、自屬更大、現在國聯究應採取如何辦法、此項問題、盟約本身、已有明文、查第十六條規定、「聯合會會員、如有不顧本約第十二條或第十三條或第十五條所定之規約而從事戰爭者、則據此事實、應卽視爲對於所有聯合會其他會員有戰爭行爲、其他各會員擔任立卽與之斷絕各種商業或財政上之關係、禁止其人民與破壞盟約國人民之各種往來、並阻止其他任何一國、爲聯合會會員或非聯合會會員之人民與該國之人民財政上商業上或個人之往來、」上述三條文中、如違背任何一條、已足搆成對於所有國聯會員國之作戰行爲應立卽適用其制裁方法、現日本同時破壞第十二第十三及第十五各條、是以中國深信行政院必立卽進行採取辦法、將第十六條付諸實行、否則世界對於國聯存在基本之目的、勢必發生疑問、世界大戰後所產之維持和平的國際的團體、將由是而發生破綻矣、

中國政府與國民自此次問題發生以來、卽忠實於信任國際聯合會、認爲在全世界共同所遭遇之危險時期中、擁護國際公約之權威、與信任國際共同之團體、爲吾人唯一之義務、故雖任何困難與犧牲、吾人曾刻意忍受、過去六十餘日、中國政府與國民之一切行動、無不爲忠實的信守國際盟約、與嚴格的履行行政院決議之表現、日本實已破壞全部盟約之事實、已經明白昭著、危險情形、刻刻增加其嚴重、國聯及其他各會員國、此時唯一之義務、惟在於毅然執行第十六條所規定之制裁方法、已爲毫無疑義、然行政院倘十分委曲求全、希望於實施制裁辦法之外、發現一解決之途徑、中國政府對於國聯行政院之苦心、亦十分諒察、惟須請求注意者、國聯此時必須不忘其神聖之責任、迅速議決和平公道之切實辦法、立卽見諸實行、否則中國所取之途徑、惟盟約十六條而已、又謂政府已對於施代表下一最緊急之訓令、大意謂中國必須堅持國聯所曾經議決之下列要點、以爲解決本問題之基礎、一、國聯必須立刻議決最有效的方法、制止日軍之侵略行爲、二、日本必須自國聯議決之日起兩星期內撤兵、三、日本撤兵必須在中立國人監視之下、倘國聯拋棄其從前議決之辦法、而以組織不包含前項條款之調查團、敷衍目前、則日本軍閥之橫行、將益無忌憚、而前途益加危險、世界之和平、國聯將無法維持、中國此時之努力、實爲保障國聯存在之唯一的忠實會員、不僅爲自身之利益而己也

顏惠慶昨已蒞京

定二十七日放洋

瀕行談國聯擬組之考察團問題

新任駐美公使顏惠慶氏、原擬二十一日由平來京、轉滬放洋、旋因公私事務、不及如期理楚、爰延至二十二日始由津乘車南下、於昨(二十四)日上午抵京、渡江後、首先往訪代外長顧少川氏於惠龍飯店、相互商談中日問題歷半小時、旋赴乃弟顏德慶寓邸憩息、下午二時一刻、卽往謁蔣主席辭行、對於此後外交方針、經長時間之詳密討論、至赴任國書及其他履新準備事件、均已辦妥、本社記者聞訊後、特趨車往訪、與渠作短時間談話、顏氏謂邇來外交形勢、益見緊急、政府又頻頻催促、不得不趕卽成行、至中日問題、國聯最近殉日方之請、擬組國際調查團、我國在未見日方撤兵以前、此種足以延緩撤兵之調查團、當然表示反對、考調查團之組織、中日兩國之希望、完全矛盾、蓋日方志在希望調查團出發後、期得承認其出兵爲正當、我國以爲必待日本撤兵後、方足以言調查、良以目下東北狀況、在在容易發生不良事件、苟不先去其導火線、並在日方不正當勢力支配之下、試問將從何而得善果、予意國聯當不受紿、顏氏又謂予擬今(念四)日卽須赴滬、因所定之林肯總統號船票、係二十七日啓椗、否則將改搭傑克遜放洋、予恐時間不及、故曾定兩種船票、預計抵美時、正値美國國會開會之期、在滬尙擬與伍朝樞公使一晤、俾悉美使館近狀云云、此次隨同顏氏赴美者、僅秘書李昶及主事顏榮生二人、其夫人等並未偕行、想見其行程之匆促、聞美國務卿史汀生氏與顏私交頗篤、故人相見、公私諒多融洽也、

在有聲電影中詆中國

誣我破壞外國文明工作　飛來伯將來東三省攝影

（賊芳澤）

巴黎二十三日專電、駐法日大使芳澤今日在法商務部花園中被有聲電影攝取影片、卽拍照時宣稱吾華之中國領袖利用其民衆仇視外人之心理、正在毀壞外國在華之代表文明之工作、幷討論中日之東北糾紛、芳澤謂「日本以堅苦之工作及資本已使東北進步及繁榮、日本曾增加東北之人口、由一百萬人增至三千萬人、東北現已變爲中外人士之和平鄉、此乃應向日本感謝者、但中國之領袖爲其個人之利益、現正利用其民衆仇視外人之心理、試圖毀壞外國權益之文明及工作、日本在東北幷無領土的或政治的野心、日本民衆祇希望能與中國民衆在密切之合作中共同生存、故吾人請國聯保護此項文明之原因」

紐約二十三日專電、據美國一新聞影片公司今日宣稱、著名電影明星飛來伯氏將於明日啓程、取道蘇俄赴遠東攝製電影、大約在東三省、飛氏於數月前曾遊中國、此次所攝製之影片性質、尙未宣布、據云「該片性質將根據一部份東三省所發生事件之結、預料飛來伯將以此種可能之目的赴東省、卽描寫一戰事通訊員之眞實經驗」

各使館參贊紛赴錦瀋調查

日方散播謠言各使均感不安

北平二十四日電、使館界消息、日方散播中國軍隊爲中錦州之謠言後、各國駐平公使、深知日方純非無的放矢、故均感受相當不安、美國陸軍參贊麥上校已於二十三日晚啓程赴錦、調查眞相、其他美國陸軍參贊達雅安上校、及法使館空軍參贊等、亦於二十四日早車聯袂赴瀋、時局嚴重於此可見、

日逼新民縣長獨立

謠傳便衣隊攻城居民不安

北平二十四日電、錦州二十三日下午十一時電、據新民消息、本日下午二時有日本軍事機關代表、由日領先容往晤該縣魏縣長、逼令宣告獨立服從瀋陽地方維持會命令、魏答復强硬、堅決拒絕、迄下午四時許、該日軍代表始去、因此晚謠言四起、謂有便衣隊攻城、但至發槍時止迄無動靜、而城內居民則極感不安、

瀋垣近日昏天黑地

本莊布告死不退兵　居民婦女多被姦汚

北平二十四日電、瀋垣近日情況、㊀瀋市各處遍貼本莊繁布告、大意謂決死不退兵等語、㊁北市場近由日軍介士根公然開賭局、㊂北市場東城及三家子一帶、住戶婦女多被日人姦汚、事變後、不從者卽慘殺、㊃皇姑屯車站每日有一英籍人員、視察車輛、並監督發車、查票甚嚴、最近該英人已不復見、站可維持現狀、㊄奉票市價仍一元、奉票六十三元可得大洋一元、

駐美英使與東事

史汀生會談英國駐美大使

華盛頓二十三日路透電、英國駐美大使今日與美國國務卿史汀生會談東三省時局甚久、其詳情無人知悉云、

日聞蔣北上極憂慎

東京二十四日路透電、官場表示、對最近之可能的發展甚爲關心、惟稱接蔣介石北上之消息、益加憂慎云

四全大會秘書處昨日結束

提案整委會繼續整理議案

招待代表各宿舍昨晚截止

第四次全國代表大會、業於前日宣告閉幕、大會秘書處、亦已昨【二十四】日辦理結束、所有未及討論之各項提案、則由提案整理委員會、繼續整理、分別交由國府審核辦理、及留交四屆中委第一次會議討論、招待出席代表四宿舍昨晚截止招待、代表乘坐之汽車、亦一律同時解雇、所有各代表之旅費公費、均於昨日下午具領完竣、秘書處於今日移回中央黨部、辦理各科結束事宜云、

各科結束　中國國民黨第四次全國代表大會秘書處以大會業於前日閉幕、而秘書處自應結束、昨特諭飭各科部日辦理結束、所有未了手續等項移交中央黨部處理、並定今日起停止辦公云、

豫鄂皖四全代表討論剿匪事

豫鄂皖三省黨部出席四全大會代表楊一峯、寧坤、左鐸、丘元武等十餘人、昨【二十三】晚十時在中央飯店禮堂、開談話會、討論豫鄂皖邊區剿匪事宜、決定、㈠三省邊區聯絡、剿赤計劃、由河南省黨部起草後、徵求鄂皖二省同意、㈡三省黨部、至少每月將邊區匪情、互相通報一次、必要時可隨時通報、閉討論至十一時許始散云、

顧維鈞即日履新

——因外委會接收會事務叢脞…國際——
——昨尚未到外部視事……——
——方面對顧長外交表示贊成…——

代理外交部長顧維鈞、自國府明令任命後、昨(二十四日)尚未到外部視事、聞預定一二日內先行到部、因係代理名義、或免舉行就職儀式云、又訊、自國府發表顧維鈞博士代理外交部長命令後、蔣主席昨又面促顧氏趕即視事、但顧氏以日來襄贊特別外交委員會暨籌備接收東北委員會事務叢脞、以故對於履新日期、尚未決定、但外部昨已派員往謁顧氏、請示到部日期、旋據其左右云至早於明日方可決定云、

巴黎二十三日電、顧維鈞將任爲外交部長、此間表示贊成、外交界對於顧氏謂在日內瓦所著調和之功績、今猶稱道不置、白里安將於明午謁集行政院同人、行政院將於星期三日午後或星期四午前閉幕、

四全會代表之履歷【續】

中國國民黨第四次全國代表大會各會、地代表之履歷、業經記者分別調查、自十七日起已登載、茲特續誌如下、

李範一　年三十九歲、湖北人、(陝西省代表)美國留學、曾任總司令部、及軍事委員會交通處長、軍事交通技術學校校長、安徽建設廳長、省黨部委員、現任陝西教育廳長、兼省黨部委員、

黎尚桓　年二十三歲、廣東梅縣人、國立中山大學畢業、(駐南洋荷屬總支部代表)曾任爪哇加拉橫中華學校校長、巴達維亞支部、黨務指導委員會幹事、駐南洋荷屬總支部執行委員會秘書處總幹事、兼宣傳部總幹事、現任荷屬民國日報編輯、

陳紹寬　號厚甫、年四十三歲、福建閩侯人、(軍隊代表)南京水師學堂畢業、歷充海軍各艦艦員、海容應瑞肇和通濟艦艦長、曾赴英日英法義各國考察海軍、并赴歐洲觀戰參戰和萬國海路會議等專員、並駐英使館海軍武官、海軍留學員生監督、歷經北伐討論福共拱衛、國都西征平湘討逆諸戰役、歷任國民政府軍事委員會、湘鄂臨時政務委員會、中央政治會議武漢分會、國民政府禁烟委員會各委員、海軍署署長、海軍第二艦隊司令海軍部政務次長、兼中央政治會議軍學組織特務秘書、國民革命軍戰史編纂委員會常務委員、特種外史委員會委員、海軍特別黨部執行委員會常務委員、國民會議代表、現任海軍部次丁代理部務、

【下文轉入第六版】

滬各大學請願團八千餘人昨抵京

定今日向中央及國府請願
杭州學生昨日午後返滬

上海各大學學生聯合會、以暴日侵佔東省、日深一日、國聯兩度限期撤兵、及最近國聯態形狀、頗現絕望、爲督促中央早日出兵自謀解決辦法起見、特組織請願團、向中央請願、該團於昨日上午七時及九時三十分、分兩批由滬乘車抵京、計第一批爲暨南大學總指揮團四百人、第二批七千八百餘人、暫住於中央軍校及中央大學、定今日向中央及國府請願云、

杭州學生請願團、於前日由杭抵京、即向四全大會請願、對於所請各點、均由蔣主席親自答復、頗爲圓滿、特於昨日上午全體謁陵、原擬俟參加歡送蔣主席北上大會後、再行返杭、因杭地抗日工作須加緊進行、故特於昨【二十四】日下午四時三十分乘車返杭復課云、

歡送蔣主席北上大會

京滬杭學生將聯合舉行

首都各校抗日救國會、以第四次全國代表大會決議請國府主席蔣中正北上、收復東北失地、捍衛國土、現蔣氏已決定日內單身北上、爲國爭光、該會爲慰勞並鼓勵起見、擬定日內聯合滬杭兩地在京請願學生及首都全市學生、假公共體育場舉行歡送蔣主席北上大會云、

關於張學良當選中委之談片

關於張學良當選中央監委、社會上頗有疑問、記者特晤中委邵力子氏、詢其意見、邵氏答謂此次日軍突佔遼吉、張氏在北平事前不及防範、國民輿論之責備自所難免、唯吾人論人論事、應就國家大體利害上着眼、張氏當十七年北伐將完成時、不顧內外種種之威脅阻撓、毅然易幟完成國家之統一、先事杜漸日人之憤恨、而在國家要爲一種之功績、其後加入本黨擁護中央、鞏固統一、即在東省種種之設施、於保護國權、抵制經濟侵略、亦不能不謂有相當之努力、吾人觀於日人之百計排斥張氏、詆毀張氏、及公然宣稱決不令張再回滿洲、關鍵所在不言自明、敵人所欲毀壞者、即吾人所當愛惜、此爲余個人之見解、此次大會中各代表之推選張氏、使其共同負担責任、以余推想當亦同此意見、愛國之國民、當亦必以期望之意策張氏向前奮勉也、云云、

留日士官二十二期畢業回國學生

▲訓練總監部展限結束
▲逾期者概不給資分發

訓練總監部驗於留日士官第二十二期畢業學生回國後、來部報到請求測驗給資分發錄用者頗多、茲以該學生除入隊見習者外、計有三十九人、已經該部給資分發各處錄用、惟尚有久未經報到者、尚不乏人、聞該部特展限十一月三十日爲止、逾限來報者、無論入隊見習測驗合格者、概不給資分發、俾得早日結束云、

留日成城軍政科退學學生【繼續】教育

我國留日成城學校軍政科退學學生回國後、即請求中央設法、得以繼續求

蔣決最短期間北上

以犧牲之決心收回失地

自四全大會一致通過、蔣主席即日北上效命黨國、保守疆土後、蔣主席已積極準備、決于最短期間北上、以奮鬥之精神、抱犧牲之決心、收回失地、決不容日軍暴行、繼續無已云、

粵四全會否認和平決議

形勢混亂一部代表聲明退出

香港二十四日電、廣州訊、粵四全會昨(二十三日)下午三時開二次正式會、高方、鄧澤如、蕭佛成、等提出對滬和會第七次議案、決議㈠對滬和平預備會決定中央政制改草案大體接納、仍須各組審查會審查、㈡滬和會決定一二三屆中委爲四屆中委一項、根本否決、四屆中委由大會自由選舉之、㈢蔣中正必須下野、並解除兵柄、否則第四屆中央執監委員仍在粵行使職權、又香港二十四日電、廣州續訊、粵四全會二次正式會、除決議三項已見前電外、對孫另有重要決議、該會議孫科未出席、又香港二十四日電、梁培南、黃紹雄、被陳濟棠派便衣偵緝監視、黃仍稱病往頤養園、又香港二十四日電、粵會形勢混沌、各派互相爭持、有一部代表聲明退出、推林森草宣言離粵來港、原因不明、又香港二十四日電粵四全會提案已審查完竣、最重要者、㈠重訂對日政策、㈡國府設委員會主持處理東北事件內容秘未發表

總部昨歡宴軍隊代表

討論(國防)(省防)(軍需)諸問題

各將領憤日暴行咸願效命疆場

總司令於昨日正午假座勵志社、歡宴出席四全大會各省軍隊代表、被邀者有劉峙、傅作義、商震、馬鴻逵、王家烈、何鍵、朱紹良、孫連仲、夏斗寅、路孝忱、何應欽、李鳴鐘等五十餘人、濟濟一堂、彼談甚歡、席間諸人對日及國防問題、頗多討論、二時散會、即齊赴黃埔路總部、應蔣總司令召開之軍事會議、討論【國防】【省防】及【軍需】諸問題、聞各將領對暴日侵佔東省、異常憤慨、咸願一致對外、效命疆場各項問題、討論極稱圓滿、直至七時始散會、據出席某將領語記者、蔣總司令北上之行、在最短期內、即實現、各方將領、亦定今明日分別回防云、

復旦京社云、蔣主席於昨【二十四】日正午十二時、假座勵志社、歡宴四全大會各軍隊代表、計到何鍵、陳調元、傅作義、張鈁、王家烈、熊式輝等六十餘人、席間對各地方治安情形、垂詢頗詳、并有極沉着之訓話、多寓勉勵之意、至一時半始散、聞何鍵陳調元等均今明返省、其餘各將領亦均定今明返防云、

國聯會議之鱗爪

▲中日爭點仍在撤兵　巴黎二十三日電、據本日巴黎公報公佈之消息、國聯派往東三省及中國調查之特別委員會、擬由英法美各派代表一人組織之、調查時由中日兩國代表及專家若干人加以協助、該報稱法代表爲一軍事家、英代表爲一法律家、美代表爲一精於財政及商業之經濟家、軍事專家一席、法國擬畀於最高軍事會議副議長某將軍、但因第四次軍縮會議、行將集會、故彼表示不就、同時中日兩方對於此項委員會、仍不一致、施肇基依然堅持先撤兵後遣委員之主張、而芳澤則堅執遵守九月三十日之決議不指定撤兵日期、該報論到此種問題時、咸認爲達到雙方一致尚需數日云

▲倫敦二十四日電、此間本擬於二十六日舉行羣衆大會、但因英政府不欲使進行發生障礙、業已打消、該大會係贊助國聯行政會、以解決東三省事件、據發起人與外部磋商、係一種殷懃之意、但經外長西門勸阻、令其勿於此時舉行云、

▲德出席代表演說詞　柏林二十三日電、德國出席國聯行政會代表穆希斯以上星期六在行政院公開集會時之演說辭、本日此間各報均有登載、並附說半官式之按語、謂此爲演說、足以表明德國對東三省件之明白態度及國聯努力尋求和平解決方法之神形云、穆希斯稱「行政會業經考慮、業已明白表示、除日內瓦所定之解決辦法外、實有尋求他項解決之必要、今日之會係使吾人明悉事實、由是而推出一必要之決議、穆氏繼稱(吾人殊不必斤斤於追究過去、或確定事變之責任、今日最大之任務在於進行了結、此種延不決之衝突、蓋中日兩國失和、致全世界咸受不安、謀一實際之解決、實爲目前之要圖、現今世界之視線咸集於巴黎、引頸以望、行政會消弭世界和平之恐慌、各國亦無不要求行政會尋圓滿之解決、勿使國聯之假用發生動搖、致影響及當初結盟之精神、與日後成功之希望、全世界輿論深信國聯以至各國之命運、胥緊於此問題之解決、

▲俄對國聯之譏諷　莫斯科二十四日電、此間各報對於國聯行政會決定派特別委員赴中國調查之事、大肆譏諷、認爲係國聯希圖卸責、並藉以便帝國主義之國家實行其武力侵略計劃之惡兆、半官報之伊斯外斯且報、首倡此論、該報謂「日本毫無意於撤退東三省之日軍、國聯亦決不欲剝奪日本非法佔領鄰國領土之權利、該報社論斷言「國聯已完全順從日本、並賦以戰地觀察遣特別委員到中國、現竟提調查局之權能、對於日軍之撤退竟置而不提、即足證明帝國主義之國家不能一致反對日本、且將日本在華勢力之發展從中攫取報酬」該報又謂、日本帝國主義、現正悍然工作、使其地位日固、毫不顧忌國聯與其他帝國主義者之干涉、該報堅持此種推展、可以燃起中國羣衆反抗之火花、使較等出與侵略者抗衡、故現今遠東之局勢、當有不祥之徵兆、即於廣田將日本不致侵犯蘇俄中東路權利之宣言中亦表現之、最後該報社論、謂「時局現益趨嚴重、日軍毫不顧其本國政府之意思與外交官員之聲明、儘管倣其先發制人之策略、進行結果必歸失敗」云、他斯報稱「蘇俄對於日本軍人挑撥政策、將予極端注意、軍用此而攫取東三省、實冒絕大危險、一從俄小軍人可以爲之、彼等忘却中日兩國民衆之偉大勢力、所以迷信槍砲政策之帝國主義者、其平日所屯積之火藥庫、終會一觸而暴發也、」自拉夫達報之言論更爲穩健、對於國聯行政會主張派委員赴中國之說、認爲無異一種幕使中國之寄命運、易於用中國人民之血以寫之也、最後該報社論復明「蘇俄政府之希望和平已表現於其外交政策之原則、但此非謂蘇聯對於妨害社會改造之企圖不加以懲罰、乃使日法美輩所藉口耳、蘇俄對於此種挑撥語言一概不顧、現惟希望和平、與夫尊重國際條約、與他國主權、嚴守不干涉政策、至於日帝國主義之政策、係以佔領他國領土、侵犯中國主權爲基礎日大使廣田以目前日政府之地位、與中國衝突時、俄國之地位相擬、假若蘇俄表示感謝日帝國主義者殊可笑也」、

▲起草調查決議案　巴黎二十三日電、國聯行政院於今早十時後、開秘密會議、中日兩方代表俱未參加會議、內容係根據昨日秘密會議之結果、起草遣派委員前往東三省之決議案、一經草就、即當送交中日兩方、俾確息今早爭辯之點、在於委員會任務之範圍、與其組織云、

張海鵬反正激戰

北平二十四日下午三時五十分路透電、此間官方報告、謂前叛軍張海鵬已正式向中央輸誠、現與救國軍合作、與日軍激戰後、佔據洮南至昂昂溪鐵路之鎮東、日軍現急派援軍去鎮東加入作戰、張海鵬與救國軍沿洮昂線向北推進、擬與馬占山部隊相聯絡、向駐齊齊哈爾之日軍陣線攻擊、又北平二十四電、據昨(二十三)日平津各報載、洮昂路之鎮東地方、馬(廿一)晚、爲張海鵬部聯合洮南救國軍佔領、日軍當即增派大部前往、戰事甚烈、查洮南救國軍、原爲張學良調經洮路援黑之部隊、因道阻未達年次、中途黑垣即告失陷、其後援軍彙程過洮、正值張海鵬亦反正、該部即聯合收復鎮東、聞該兩部仍在洮途北進、已與在海倫之馬占山軍夾輔返攻齊齊哈爾、據此可知外傳張學良延不援馬之說純爲誤會也、

顏惠慶定期就任（美使）

▲昨晨抵京定今晨謁蔣

新任駐美公使顏惠慶、前日【二十二日】由津乘平浦車南下、昨【二十四日】晨九時許抵京、寓下關惠龍飯店、原擬即謁蔣主席、有所商承、因蔣主席昨邀宴在京各將領、公務頗繁、改今日謁蔣、并向國府領具赴任國書、二十六日赴滬、二十七日由滬放洋

萬福麟鮑文樾將來京迎蔣

▲昨因天氣不佳臨時中止……

萬福麟、鮑文樾、奉張副司令之命、原定昨日【二十四】上午八時由平乘託飛機來京、謁蔣主席報告一切、并迎蔣北上、嗣因天氣不佳、臨時中止、當已電京報告、聞萬鮑二人、仍將於今明日來京云

上月海關稅收約爲七八百萬元

▲滬商轉向英美定貨上月達三四千萬……暴日商業每月在華南損失約一萬萬

稅務方面息、上月全國海關總收入、據大略統計、約爲七八百萬元左右、較之未抵制日貨前、減少十分之二三、但與去年同月比較、則稅收並未減少、另據實業界息、上海一隅、十月份日貨並無大量進口、中國商人、向英美各廠公司定購貨物、依據各業之大略報告、約爲三四千萬元、其餘廣州香港天津福州汕口等處各商店、向英美直接定購者、尚不在內、故就此項統計察、日本在華南一帶貿易額減少、每月約在萬萬元左右云、

積極【籌】【備】【之】【西】北航空

▲向德購新機四架
▲本月底正式試航

歐亞航空公司籌備之西北航空、曾由該公司營運組主任李景樅、機務組主任史密德等、赴平計劃試航、業已就緒、頃據本京歐亞辦事處消息、西北航空全線、自綏遠迄迪化、熱後飛入俄境、中經蘭州哈密三站、連綏迪化共五站、沿途所需汽油等物、大致辦竣、已定本月底先行試航、俾探安全航線、并悉該公司現有飛機三架、自暴日占領東北後、滿線飛機、即遣停航、改縮飛行至北平爲正線、至西北線所需飛機、須另外購買、聞已向德國漢沙公司訂購容克機四架、專作西北航線之用云、

全國經濟委員會

今日舉行第二次會議

全國經濟委員會、於本月十五日在國府召開第一次會議、蔣主席出席報告、國府對於經濟建設般急迫之切並說明分三期之進行步驟、當經決定第一時期之大綱、由各委員分組討論、昨日該會籌備處已發出通知、定今【二十五】日下午二時、在國府舉行第二次會議、討論一切、國聯衛生部長拉西曼、將以顧問資格、出席大會、參加計劃、又聞于秘書長職務、朱家驊辭已照准、聘於今日提出人選、呈請國府任命、又該會爲集思廣益計、此次會議、並請有關係各部會、遴派專員出席、以資聯絡云、

北平日昨降雪

▲屋瓦積寸餘

北平二十四日電平市入冬以來、天氣漸寒陰雨日多、敬【二十四】日晨六時三十分即降雪、屋瓦堆積寸餘、至下午四時未停、

實業部彙編國貨與日貨之識別

▲現已付印計五千冊

實業部爲應各方要求、使人民明瞭國貨與日貨商標之區別、起見業經該部向各方搜集齊全、分別彙編兩大厚冊、于昨日付印、計五千本、俟印就即分送各機關及各處抗日會參考云、

醉生緣酒家

今天時菜
白汁桂魚　蛋麵黃魚　菜心沙魚　白菜小鮮　紅燒圓菜　青魚頭尾
炒三冬　炸蝦球　蟹粉炒　炸子鷄　炒三明　全家福

今天經濟點心
特煩名廚佳製
八寶飯每碗大洋壹角
▲眞陳加飯遠年花彫▼

醉生緣啟事一

小號開幕雖經半月、承業各界人士紛紛惠顧、惟開幕伊始、招待諸多不週、歉仄殊甚、現爲酬答諸君起見、特賚重金赴滬聘得曾經在本埠浙甯菜社多年老手廚司來小號服務、即日起更添應時經濟菜多種、以符小號初衷、對於價目亦加刪改、諸希見諒特此聲明

醉生緣啟事二

小號營業宗旨原係爲便利諸君起見、特備酒菜飯點四種、代客包飯、現因小號堂位不多、自即日起包飯顧客除原包外、暫停招待
地址新姚家巷南京大戲院間壁

首都新開最大的
國民洋貨木器商店

一全房美術木器　二歐美銅床沙發
三各種新式窗簾　四特聘打樣技士
五代客裝修佈置
地址蠶公巷對面　電話二二三三四號

南京壽康堂原主張壽之啟事

啓者前因敝號歷年虧折負債甚鉅無力營業呈請藥業公會代爲處理債務并將賬簿提出交會嗣由壽之直接將此店盤與雪記估價洋壹萬三千元邀請公會主席委員程調之暨李冰如楊秋泉兩君作中并托李楊二君處理債務惟是債額有四萬餘元之鉅央求債權人減讓殊爲困難刻承李楊二君將付還債務清賬及所收回票據借約息摺已經點交壽之親查無訛至壽之個人所欠之債務未經營業賬簿記載均不在委託處理事務範圍之內與李冰如諸君無干所有承蒙代理之處實深感激用特登報鳴謝

京滬衛戍司令
定期合署正式辦公

【參副兩處昨已開始工作……內部決組六大處……并聘任高級參謀若干人】

京滬衛戍司令長官公署之組織、現已決定先行成立參謀、副官、經理、軍法、軍醫、偵緝等六大處、將來或添任高級參謀若干人、襄助一切、所有該六處除參謀副官兩處長人選、業經發表、并於昨日(二十四)開始辦公外、其餘四處長亦已內定、日內即可發表、該參副兩處自昨日開始辦公後、正積極籌劃內部組織細則、及購置器具等件、期於本星期內各處組織完全、於下星期一日(本月三十日)合署正式辦公云

各方電賀陳銘樞

京滬衛戍司令長官陳銘樞就職後、各方賀電頗多、茲採誌各電於下、一、南京陳司令長官眞如兄勛鑒、頃讀馬電、欣悉就職、吾兄以黨國之賢助、領京滬之衛戍、從茲畿輔觀瞻、一新壁壘、鎖門鎖鑰、咸慶苞桑、特電馳賀、並頌勛祺、弟孔祥熙叩養、[二十二日]二、首都京滬衛戍司令長官公署陳司令長官眞如勛鑒、拳誦馬電、欣悉新膺府命、翊衛首都、息烽烟於四境、偏鬼膺於邊陲、持磾近挹、瀛頌彌殷、昔巾負忱、惟冀荃察、弟[illegible]洞叩漾[二十三日]印、三、京滬衛戍司令部陳長官眞如兄勛鑒、馬電傳來、悉就新職、拱衛畿輔、坐鎮東南、作中流之砥柱、振黨國之聲威、引企樾旌、特申燕賀、弟馬鴻逵叩養[二十二日]四、京滬衛戍司令部陳司令長官眞如勛鑒、頃誦馬電、藉悉榮膺新任、撫任欣慰、首都爲全國之中樞、滬埠扼重洋之門戶、重資榮碩、永固屏藩、馳賀蕪、佇聞偉績、弟張學良漾[二十三日]、五、陳衛戍長官眞如兄勛鑒、馬電奉悉、榮膺新命、拱衛畿輔、作屏藩於邦國、爲郭李之功勳、引企英標、彌深欽佩、特電馳賀、即頌任禧、弟徐源泉叩漾[二十三日]六、陳司令長官勛鑒、馬電敬悉、榮膺新命、拱衛京畿、積悃旂常、奠黨國於磐石、令異刁斗、揚上將之聲威、翹企旌麾、謹馳電賀、江西省政府叩漾[二十三日]七、京滬陳衛戍司令長官鈞鑒、馬電奉悉、易勝欣慰、首都寄干城之重、滬埠恃磐石之安、翹企節麾、敬申電賀、皖肇昌叩梗[二十三日]八、京滬衛戍陳司令長官眞如兄勛鑒、馬電奉悉、邊氛日亟、國難方殷、我兄榮膺特命、衛戍京滬、爲人民之保障、作黨國之干城、輿望所歸、莫情欣慰、特電申賀、敬頌勳祺、弟張羣叩漾[二十三日]九、京滬衛戍司令長官陳眞如兄勛鑒、馬電敬悉、我公榮膺重寄、邦國固碩苞桑、外患日深、瞻顧趙馬首、特此電復、敬申賀忱、弟王均叩漾[二十三日]十、京滬衛戍司令長官陳鈞鑒、頃奉馬電、欣悉榮膺特簡、拱衛中樞、以黨國之干城、作東南之屏障、下風遙聆、欣慰莫名、謹電馳賀、夏斗寅叩漾[二十三日]十一、陳衛戍司令長官眞如兄勳鑒、欣悉榮膺特命、讓衛要樞、竣駿要以匡時、歌膺揚而著績、引睇光儀、莫名忭頌、弟何鍵叩漾[二十三日]

首都各校抗日會

否認張學良當選中央監委

首都各校抗日救國會、於昨(二十四)日下午二時舉行第十三次常務會議、出席者、遺族學校曹贊九、成美中學黃大鈞、鍾南中學井金群、金女大劉恩瀹、金大張樹德、中女袁其炯、中大實校鄭開啓、五卅中學鄭相、市黨部王禹九、主席張樹德、紀錄鄭開啓、甲、報告事項、略、乙、討論事項、一、失職長官張學良此次被選爲中央委員、本會應如何表示案、決議、通電全國一致否認、並請四屆一中全會嚴辦、二、通電國聯、注意下列各點、㊀在日兵未撤前、及對調查團來華、並直接交涉、㊁執行盟約第十六條、㊂呈請中央敦促蔣總司令履行四全大會決議、即日北上、捍衛國土案、議決、通過、㊃萬國賓關鐵南捲逃國款、應如何表示案、決議除呈請政府嚴緝外、並責成該管長官負賠償、㊄本會經費困難、應如何籌劃案、決議、請調查部即日調查全市各校人數及經費確數、交下次會議討論、㊅中央提請轉呈全國學聯會擬更各校課程、以適應戰需要案、決議、原則通過、方案交張樹德袁其炯審查、再行提交全國學聯會討論云

各校義勇軍訓委會 決請調張發奎軍北上及響應馮庸養電等案

定期開義勇軍第二次代表大會

首都各校義勇軍訓練委員會、於昨日下午舉行第四次常會、討論事項如下、㊀編制問題、決議、一、限編制委員於一星期內將各校義勇軍編竣、二、略、三、本會經費應如何籌集案、決議、交軍需處設計籌集、四、槍械救護用品及其他軍用品、迄未領到、應如何撥發案、決議、再派代表、往訓練總監部催發、如不得要領、各校義勇軍全體前往請求、五、電請政府、飭日調張發奎軍隊開赴東北前線、驅逐矮寇、六、決議通電全國義勇軍、響應馮庸養(二十二)電、決議、交採擬議、楊治全草擬具體辦法、提會討論、七、定期召集首都各校義勇軍代表大會案、決議、定於本月二十九日下午二時半、假中大抗日會開第二次代表大會、每校代表二人、

市府義勇軍工作

市府義勇軍理事會、籌備甚久、積極實行訓練、故定於明日上操、聞該會已分別通知各職員、速將制服預備齊全、屆時入場實行訓練、並分兩次上操、因場地甚狹、教師已聘定云、

召集工界代表會

推派代表出席糧食委員會

京市黨部令首都各工會、各推派代表一人、於今日(二十五)在該部開會、選出正式代表一人、担任南京市糧食委員會工界代表、又工界抗日救國會、募款慰勞黑龍江省政府主席馬占山、成績頗佳、聞今(二十五日)即可交齊匯寄云、

京市府同人敵愾中
程嘉晨贈送良馬

市府義軍理事會已收受致謝

京市府義勇軍理事會、業於昨日舉行成立宣誓典禮、日內即將正式開始訓練、昨有市民程嘉晨、致函該府、略謂東省慘案、舉國同憤、閱報知貴府有義軍之組織、鄙人有大青馬一匹、擬贈貴軍作爲殺敵之用、藉示良馬贈送壯士之意、聞市府義軍理事會、除飭軍需課收養外、並將函復程君表示謝意云、

吳思豫銷假視事

首都警察廳長吳思豫、前因病向內政部及總司令部請假六日、現病已漸愈、以首都治安、關係重要、業于昨日銷假到廳視事云

警廳保護農林

▲昨令飭各局并出佈告嚴禁繫馬

首都警察廳奉總部令、以培養農林爲國家建設之要政、亦爲人民應有之常識、兩應嚴加保護、禁止任意拴繫馬匹、該廳昨除令飭各局隨時查禁外、并佈告禁止損毀、如有故違、即予嚴懲云

旗民請求冬賑

▲市府已准撥一千二百元分發

京市旗民關錦山等、因本年洪水爲災、百物騰貴、生計艱難、特聯名呈請社會局、發給冬賑以資救濟、社會局據呈後、當轉呈京市府鑒核、市府昨已指令該局准援例發放冬賑一千三百元、一俟該局將款領到、即由旗民管理員羅鏶、將該款攜往都統巷旗民管理所發放、由八旗二十四甲推舉代表二十四人具結分領、然後再由各代表按名分撥云

京市鄉學校長會議

▲昨開第一次會議

鄉村小學校長會議、前(二十三)日假市府大禮堂開第一次會議、出席者卽臺第王台山張民權周之淦馬式武、明孝陵小學、太平門小學、中山門小學、主席王台山、紀錄徐球、開會如儀、討論事件七項、㊀學歷、由各校長將實施情形、報到局再行議訂㊁課程、由各校校長將需要改革處、供獻到局以備參放、㊂學生數、容局詳議、㊃教室、佈置由局規定㊄校外設備、由各校長就各校左近、查明有無空地、以備設置園藝、㊅出席籌、各校應備出席籌、由局規定後通知、㊆會期、每月一次、日期由局規定後通知、

暨南學生來京請願

共四百餘人請願要點十二項
滬各校五千餘人今夜亦可到

國立暨南大學赴京請願團、一行四百餘人、今(二十四)晨由上海乘七時二十分車動身、下午四時抵下關車站、步行入城、五時半抵中大、在體育館休息、記者聞訊、趨車往訪該團指揮張國權、承其告以來京請願要點、㊀請蔣主席即日率軍北上、㊁實力援助馬占山、收復失地、㊂任未對日宣戰前、政府不能發行公債、㊃組織統一政府、㊄擁護張發奎率軍迅往東北、㊅懲辦張學良、萬國賓、王樹常等、共計有十二項、並云上海各校學生來京請願者、共五千餘人、除本校(暨南)先行外、餘約於本日下午三時乘京滬車來京、午夜可到、今(二十五日)齊赴中央及國府請願、如目的不達、誓不返校云

日貨總檢查結果

▲查獲之日貨一律沒收……擬移救災或作救國基金

京市日貨總檢查舉行後、業經四日、已於昨晚截止、聞職查獲之日貨、當將封存、將按照懲戒條例執行、除沒收外、并科以相當罰金、以儆效尤、并聞該各界抗日會、以此次查獲仇貨甚多、將來或整個移作救災之用、或救國基金、俟會議後決定、但誤認爲日貨者、經審查屬實後、即行發還云、又該會於昨日上午在下關查獲魚翅等、日本海菜甚多、當將封存云

首都同德堂壽材局

啟者鄙人經營木商多年每歲必至天竹港採辦木料該處爲川雲貴苗木薈萃之區鄙人因多次考驗對於木質優劣頗知辦別今因京地市面日繁而無一上等壽器鋪社會頗感不便故不惜重金資本創設斯堂採買道地材料如川貴整幅香楠雲苗獨幅杪枋洲桐八仙十二圓等大小各種壽材無一不備出品精良定價克已如蒙介紹竭誠歡迎爲便利事主起見并可辦代辦壽衣及材內裝殮各樣用品現已佈置就緒謹擇於國歷十一月二十四日開幕　本堂主人謹啓
地址唱經樓周必由巷十二號　電話三一六六〇

金陵大戲院

日戲　全部　馬前潑水
夏仁少　穆勝奎　劉月蘭　雪琴芳　戴少卿　成雪梅　陳醉梅　王嵩庭　臧克秋　郭嘯秋　張竹山
余海寬　王西坤　李慶奎　蔣國貞　王克琴　陳玉梅　劉文臣　趙乙丑　朱醉富　關春發　陳月芬　江鵬鮫　孔慶德

夜戲　全本　女子救國
夏少仁　穆勝奎　劉月蘭　雪琴芳　戴少卿　成雪梅　陳醉梅　王嵩庭　臧克秋　郭嘯秋　張竹山
余海寬　王西坤　李慶奎　蔣國貞　王克琴　陳玉梅　劉文臣　趙乙丑　朱醉富　關春發　陳月芬　江鵬鮫　孔慶德

[illegible]

光中醫院

本院根據最新學理以使病者得正確之診斷適當之療法爲主旨設有內科外科產婦科及檢查科并備有病房本院近添置大號人工太陽燈一具對於皮膚病貧血病結核病等效用頗著
總院戶部街電話二一七九〇　分院湖料坊電話二二七八

各大藥房均有出售

補肺
肺病特效藥
中央衛生試驗所化驗合格
各大醫師實驗証明
上海沛記藥行
▲南京[illegible]大藥房電話二一七九八

南京春和診療所主任醫師朱其淦

本診療所簡章(一科目)內科外科婦科小兒科花柳科皮膚科眼科耳鼻咽喉科精神病科戒煙種痘(二時間)門診上午九時至十二時下午一時至三時普通出診下午四時至六時急症隨請隨到(三診例)門診普通小洋二角特號大洋一元出診普通大洋三元四角提前逾時加倍急救服毒十二元八角深夜路遠照急救例(四)赤貧號金診金藥金概免(以上午十一時爲止)星期照常開診(五)電療下午四時至八時　地址戶部街四十二號　電話城內二一八七四

周麟童啟事

鄙人因念白少卿在下關虧累旅館房飯特與同人商定在大世界自十一月二十三日起獻藝三日所得包銀專爲白還房飯至二十六日即起程赴申以應彼處之聘如二十六日大世界所排之戲單再有鄙人之名作爲無效特此聲明

首都市政公報九十二期出版

本公報每半月出一冊、內容分論著、研究、紀事、會議、特載、例規、委令、公牘、布告、統計、報告各欄、材料豐富、編輯新穎、現第九十二期業已出版、定價每本大洋一角、本市各大書局均有出售、如欲定閱、請向市政府秘書處編譯股接洽可也

廣東茶香室

時式點心　中西大菜　華洋餅食

八角大菜：黃豆蓉露筍湯　洋葱煎魚　士刀粉白鴿　燒猪扒　素菜　格司布甸　咖啡茶　生果

是期點心：香腸小飽　大地脯卷　賓西菰埔角　如皮紅豆飽　蚝汁鳳眼餃　蔴蓉肉卷　雲腿羅白餅　椰子馬蹄糕

太平路松濤巷電話二二一四二〇

人工太陽燈能鼓動細胞
人工太陽燈能去腐生新
人工太陽燈能解炎殺菌　有以上功效所以
人工太陽燈能治各種結巴核病　各種肺病　軟骨病　癧疽　癬癩　凍瘡　禿髮　淋腺炎等

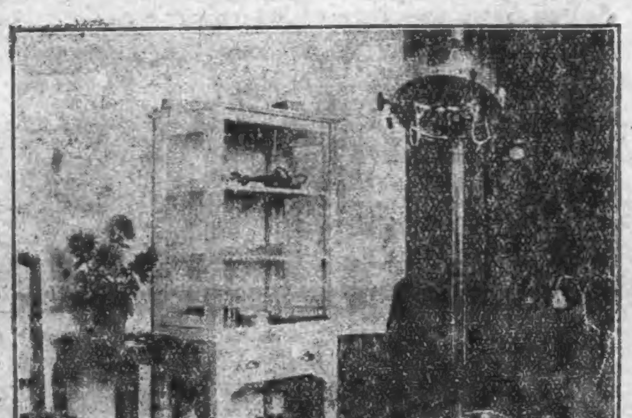

濟生療養院　特備　人工太陽燈

請駕臨試用可也

（地址）南京城內龍王廟　（電話）二二一八二五

美華美術照相放大代客冲洗當日可取

花柏齡無托種齒電裝金牙並西法補眼

本館開幕伊始價目格外從廉無論全口單齒咬嚼無不便利與原生牙齒無異交貨期限迅速手術亦力求精緻洗牙方法自信有獨到之處並可代製白金牙如蒙賜顧請到貢院西街八十二號敝館面試方識所言非謬也

李宗謙律師受任新中華報館常年法律顧問啓事

本律師茲受任新中華報館聘爲常年法律顧問嗣後如有人侵害該報館名譽及其他一切法益本律師當依法保障之責特此通告

京市小學自然科表演會
今日起在各區小學表演

南京市市私立小學第二屆自然科實驗表演會、【決定分區表演、已抽籤定先後次序、並於十一月二十五日【今日】在東南西北中五區、市私立各小學舉行預賽、茲探錄其辦法等項如次、該會簡章、第一條、本會由教育局第一二兩科會同民衆科學館組成之、第二條、本會以引起兒童研究自然科學之興趣爲宗旨、第三條、凡市立各小學校及已立案之私立小學、每校表演一種或二種、每種一人或二人、凡三、四、五、六年級兒童、均可選派與會表演、第四條、實驗表演、分預賽及決賽二種、預賽分區舉行、每區取三校、參與決賽、決賽錄取五校、第五條、表演題材由本會酌定大綱、然後由各校精選實驗題目、指導學生預備、【每題以二人爲限】於會前三日連同與會兒童姓名、一併報告本會、預賽表演題目、與決賽表演題目相同、第六條、實驗表演時間、每題以二十分鐘爲限、捺鈴爲號、第七條、兒童實驗表演時、無論實驗之反應正確與否、皆須記載結果、並說明其理由、說明時概用國語記載、表演後三日內送交本會、第八條、由本會聘請評判員若干人分別担任預賽與決賽、表演之評判、其標準如下、㈠裝置是否精當、㈡手法是否安詳敏捷、㈢姿態是否適宜、㈣反應及現象是否明確、㈤說明與記載是否詳確、㈥圖解是否明晰、第九條、本會用費、呈由教育局臨時費項下撥給、預賽及決賽表演、所須試驗用具及消耗品、均由各校自備、第十條、本會會場預賽實驗表演、借奇望街市立民衆科學館、決賽表演臨時決定之、第十一條、給獎分學校獎個人獎兩種、決賽表演、錄取前列五校、各給獎狀、其表演學生、各給獎章、第十二條、本簡章經教育局局務會議通過施行、第二屆自然科實驗表演大綱、【自然現象】、㈠秋來的候鳥、㈡冬令的蟄虫、㈢秋冬的樹木、㈣秋冬的田園、㈤秋冬的氣候、㈥寒風和霜露、㈦地面的現象、㈧地球和日月、㈨國歷的好處、㈩生物進化、⑪水旱的成因、【生活需要】、㈠現代的武器、㈡秋冬的時鮮、㈢種植的經驗、㈣飼養的心得、㈤食品的製作、㈥習用的燃料、㈦秋冬的衣服、㈧自家的住屋、㈨臨時的傢俱、㈩習見的舟車、⑪通信的方法、⑫三界的交通、⑬印刷的器具、⑭有趣的玩具、【衛生知能】、㈠生活的現象、㈡日常的攝衛、㈢健康的件條、㈣看護和治療、㈤秋冬的疫病、㈥凍瘃的預防、以上所列係本屆表演範圍的標準、每種表演、可於其中自選相當的材料、自定題目、先期填報、第二屆實驗表演日期、預賽【分區表演】十一月二十五日下午二時中區市私立小學、抽籤定先後次序、十一月二十八日下午二時南區市私立各小學、十二月二日下午二時西區市私立各小學、十二月五日下午二時東區市私立各小學、十二月九日下午二時北區市私立各小學、十二月十二日【臨時通知】決賽、

王家烈商震同時招待新聞界

湘黔邊區勦匪司令兼第二十五軍軍長王家烈、前以出席四全大會來京、昨（二十四）日午刻假座白宮飯店、招待新聞記者、到八十餘人、王司令適以蔣主席召往談話、委托該司令部駐京辦事處主任徐朝光代爲招待並報告、略謂該司令部駐紮湘黔邊境洪江縣、有步兵九團、約一萬五千餘人、王司令此次出席四全會、藉以謁見蔣主席、報告湘黔邊境最近情形、及勦匪經過云云、席間觥籌交錯、賓主盡歡而散、

又商震昨（二十四）上午十二時、在中央飯店、招待京內外各報記者、席間商致詞、首述歡宴之意、並盼新聞界時加指導、以匡不逮、次述自九一八暴日侵我東省、蔣總司令決北上救黨國、收回失地、本人亦定日內先行返防、嚴整部隊、願效前驅、以盡軍人衛國之天職、各記者咸鼓掌歡呼、並敬以杯酒、以壯行色、盡歡而散、

中央廣播電台購置空管五百隻
專爲收音機之用

中央廣播無線電台、曾託由中央電業公司、特向美國合組無線電公司、購買二十一號收音機上應用之真空管五百隻、於昨日由美裝運抵滬轉京云、

大德生昨宰關鹿

京市三坊巷大德生參藥號精選各省道地藥材、自製上等參茸飲片、營業發達、遠近馳名、昨（二十四）日又宰關鹿一隻、庋以多合百補大全鹿丸、以供顧客禦冬之用、並聞平價售賣、藉圖推廣營業云、

陝同鄉歡迎代表

陝西旅京同鄉會、今（二十四日）下午一時、假南京女中實驗小學大禮堂、開會歡迎陝省出席四全大會代表、路禹甫、井嶽生、馮欽哉、玉陸一、張仲偉、蘇資琛、張明經、于國楨、李壽亭、曹配言、周伯敏等、到一百六十餘人、主席徐鼓新致歡迎詞、略謂今天歡迎各位代表、有三種意義、第一、陝西因交通梗塞、黨務政治俱落人後、値此次日本帝國主義侵略我東三省的時期、出席大會、爲黨國謀團結、爲政治求改進、羣策羣力、共禦外侮、這是値得我們歡迎的一點、第二、代表多數革命中堅、效力黨國、努力革命工作、第三、這次大會新猷偉論、各抒懷抱、何利當興何弊當除、於黨國多所貢獻、爲吾陝增光榮、爲西北造幸福、更爲値得歡迎、尤望代表諸公、對西北黨務政治特別努力整頓、籌謀開發西北、並喚起西北民衆一致抗日云、次由雷仲山報告、謂現在國難日急、我們的東三省、已被倭賊先後淪落、屠殺了我們同胞數千萬、用飛機炸彈、將我們寶貴的河山、轟擊毀壞、情殘酷已極、實爲人類歷史上最悲哀的一幕慘劇、我們同時希望代表及全體會員、更應該注意到西北的問題、因爲西北是我們中國文化發源地、有金城湯池之固、進可攻、退可守、但近年因災情過重、死傷數百萬人民、社會建設、教育政治根本破產、希望諸代表努力領導西北民衆起來、實現革命的三民主義、爲民衆作前鋒、爲黨國作後盾、誓死與倭奴拚命、以求達到真正之自由平等、打倒倭帝國主義、取消一切不平等條約、建設和平統一的國家、這是我們一點希望、同時我們會館沒有經費、什麽也不能做、我們非常的抱歉、我們要知道西北比東北是更危險呀、我們如果再不起來努力、我們將來簡直沒有立足之地、前後由井代表路代表致答詞、至三時許始盡歡散、並由井路代表各捐會金五百元、暫作整理會館之用云、

★　★　★

【接第四版四全會代表履歷】

陳廷璧 號秀山、年三十二歲、雲南昆明人（雲南代表）黃埔軍校第一期畢業、曾充國民革命軍排連營團長、三十二軍特別黨部籌備委員、軍校大隊長、雲南省黨務指導委員

蘇資琛 年三十六歲、陝西韓城人（陝西代表）民大畢業、歷充秦隴通訊社長、西安國民日報總編輯、中山日報社長、河南民報總編輯、省務指導委員

陳清機 年五十一歲、福建晉江人、駐神戶直屬支部代表、商人、同盟會會員、光復福建安海維持會主任、靖國等討賊軍實行工作、創辦福建閩南汽車路、前任廈門僑務委員會委員、歷任駐日總支部執委、駐神戶直屬支部監委會常務委員、現任駐神戶直屬支部執委兼訓練科主任

吳揖峯 年四十歲、浙江杭縣人（中央政治學校代表）保定軍官學校第二期畢業、現任中國國民黨中央政治學校校務委員兼總務主任、直屬區黨部監察委員、國民革命軍戰時編纂委員會中將委員

林疊 號景表、年三十二歲、廣東中山人（總支部代表）美屬檀香山夏威夷大學文科學士、美國哥崙比亞大學法政文科碩士、美國紐約大學法政哲學博士、曾任檀香山明湖學校校長、檀香山政府外國語學校委員、美國紐約固安銀行顧問、中國國民會議檀香山華僑代表、中國國民黨駐檀香山總支部常務委員、檀香山中華公報總理、現充檀香山夏威夷大學政治學系教授、並暫任杭州之江大學政治教授

蔣堅忍 號孝全、年二十九歲、浙江奉化縣人（軍隊代表）現任總司令部第二勦匪宣傳處長、曾任總司令部特別黨部委員兼秘書、二十六軍政治部主任、第六師政治部主任、漢口特別市黨部委員、漢口特別市政府社會局長

王泉笙 年四十六歲、福建惠安人（菲律濱總支部代表）廈門尋源書院畢業、小呂宋華僑普智學校校長、歷任呂宋支部執委兼常務、駐菲律濱總支部執監委員兼常務

吳醒亞 年四十一歲、湖北黃梅人（湖北省代表）法政大學畢業、任安徽省政府委員兼民政廳長、代理安徽省政府主席、湖北省政府委員兼民政廳長、安徽省黨部執行委員兼常務委員、湖北省黨整理委員兼組織部長

羅偉疆 年三十七歲、廣東惠陽人（廣東代表）法政專門畢業、歷任中國國民黨廣東省第一二三屆執行委員、廣東省清黨委員、出席第二三四次全國代表大會代表、廣州人權報、廣州時報、惠州民國日報等社長兼總編輯、現任廣東省市黨務特派員、兼香港天南日報社長、前兩任惠陽縣長、民十三討伐陳逆炯明、孫總理派委爲東江招撫使

張冲 號御虛、年二十八歲、浙江樂清人（哈爾濱代表）交通大學畢業、莫斯科大學畢業、曾任哈爾濱特別市黨部常務委員兼青年部長、哈爾濱黨務特派員、中央政治學校教員、現任中央組織設計委員兼總幹事

劉家樹 號醒之、年二十六歲、江西新淦人（雲南代表）中央黨務學校第一期畢業、國立武漢商科大學肄業、曾任江西教育廳秘書、中央執行委員會組織委員會視察員、中央民衆訓練部代理總幹事、及編撰幹事、現任雲南省黨務指導委員兼代組織部長、現兼書記長、

秦亦文 號亦文、年三十二歲、山東新泰人（青島特別市代表）國立北京師範大學畢業、曾任山東省立第三中學校長、總政治部組織科科長、中央訓練部總務科主任、北寧鐵路特黨部籌備委員、國立青島大學教師、現任青島特別市執行委員、

津浦鐵路行車時刻表

▲上行車

站	特別快車	京平遼藍鋼通車
▲浦口開	上午十點	下午七點
▲滁州開	上午十一點四十一分	下午八點四二分
▲明光開	下午一點四二分	下午十點四五分
▲臨淮關開	下午二點五十分	下午十一點五四分
▲蚌埠開	下午四點十六分	上午一點〇八分
▲固鎮開	下午五點二三分	上午二點三二分
▲南宿州開	下午六點四八分	上午三點五一分
▲徐州府開	下午九點三六分	上午六點四〇分
▲臨城開	上午〇點〇五分	上午九點〇二分
▲滕縣開	上午一點〇八分	上午十一點〇六分
▲兗州府開	上午三點二四分	下午十二點十分
▲泰安府開	上午六點五四分	下午三點三九分
▲濟南府開	上午十點〇六分	下午六點四十分
▲德州開	下午二點十五分	下午十點五八分
▲滄州開	下午五點五五分	上午二點五一分
▲天津總站開	下午十點一二分	上午七點二十分
▲天津東站到	下午十點二十分	上午七點三十分

▲下行車

站	特別快車	京平遼藍鋼通車
▲天津東站開	上午八點三十分	下午九點三〇分
▲天津總站開	上午九點三十分	下午十點三十分
▲滄州開	下午一點三〇分	上午一點五一分
▲德州開	下午五點二十分	上午五點二七分
▲濟南府開	下午九點四十分	上午九點三〇分
▲泰安府開	上午〇點二三分	下午十二點〇六分
▲兗州府開	上午三點五三分	下午三點二五分
▲滕縣開	上午五點四五分	下午五點二十分
▲臨城開	上午七點〇九分	下午六點三十分
▲徐州府開	上午九點四九分	下午九點十五分
▲南宿州開	下午十二點三十分	下午十一點三〇分
▲固鎮開	下午一點三三分	上午〇點五一分
▲蚌埠開	下午三點一〇分	上午二點三〇分
▲臨淮關開	下午三點五四分	上午三點一五分
▲明光開	上午五點〇三分	上午四點二三分
▲滁州開	下午六點三九分	上午六點二三分
▲浦口到	下午八點三〇分	上午八點

附註　特別快車（即一二次車）每日在天津浦口兩端對開、京平遼通車（即二〇一二〇二次藍鋼通車）[illegible]二〇一次上行車於下午七點鐘由浦口開行、第三日早七點抵達天津東站、除常駛運旅客外、並搭乘之軍[illegible]、該二〇二次車通即[illegible]前門站、又第二〇一次下行車於[illegible]二十分到達天津東站、與北寧快車之聯運旅客路線[illegible]日上午九時四十分二達浦口站[illegible]

大陸銀行　儲蓄部

本部營業獨立　另撥基金公積　擔負無限責任　保障儲戶利益

詳細章程　承索即寄

行址：太平路四象橋北境西路（城北珠市街五七號）

電話：二二三　一三一　八三五　八七八　〇七三

首都聯益廣告社啓事

營業摘要

代登京滬中外各報廣告

承製美術圖樣　沿路站牌　綵畫舞台　戲幕　美術商標

格外克己

社址中正街一一一五號

國民大戲院

電話：二三四四九

地址花牌樓鴿巫井

今天的大貢獻

獲得一九三零年金牌獎章鉅製

曼麗特蘭瀲　華雷斯皮萊

兩位天做地化大明星合演傑作

沉痛激刺詼諧無匹十全十美的鉅片

拯女記

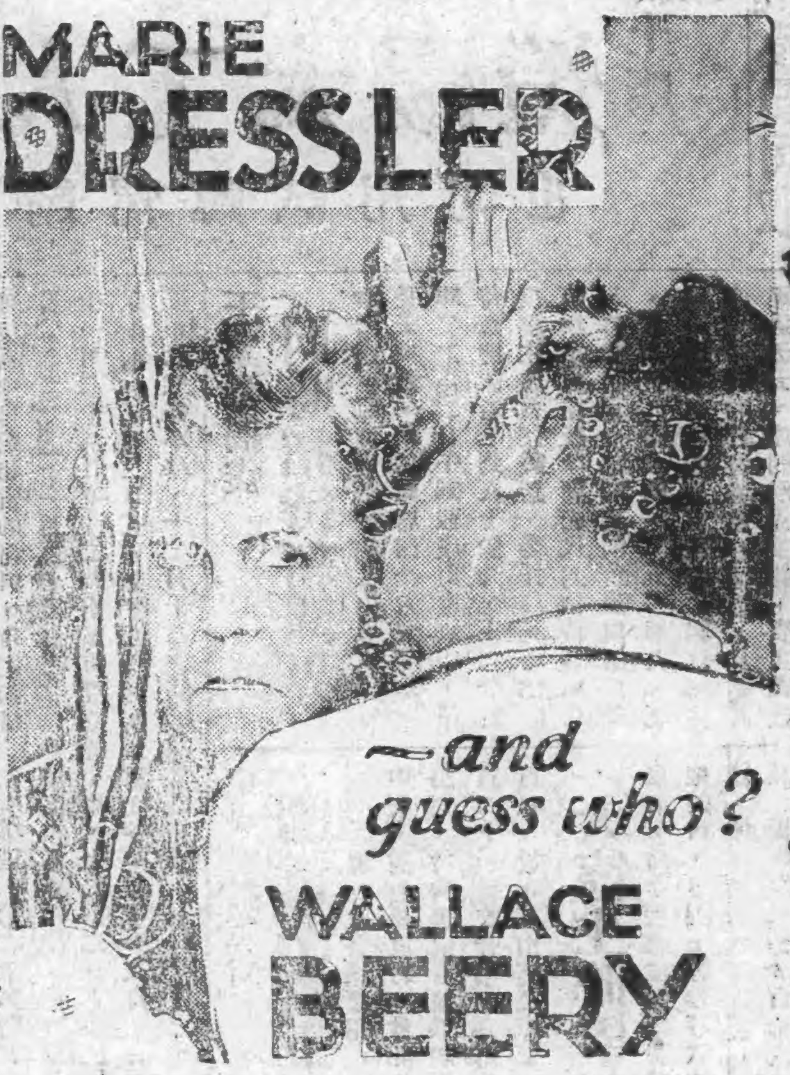

使觀衆感到十二分的刺激而表以同情。和以熱淚。偉哉是片之魔力

紀一堅毅勇敢婦人盡心竭力不願一切維護其養女之幸福終雖迫於環境而行兕而論抵然衷心仍極愉快而無所畏惴蓋犧牲一已之後卒使其養女獲登光明之途也

首都大戲院

今天日夜開映

阮玲玉主演

盛行數十年之舞台名劇

陶醉千萬人之哀豔神史

聽過了舞台上的「玉堂春」

舞台上的「玉堂春」，是側重唱工，我們聽了，祇能欣賞它的歌詞抑揚婉轉，別無所得．

更應看銀幕上的「玉堂春」

銀幕上的「玉堂春」，是着重表情；你們看了，更能領會它的劇旨高尚純正—警場人生，指導人生，諷刺入生，劇情的凄涼宛轉—激動人的無限悲哀，掀揚人的無限憤懣、腦一永久海中留不可磨滅的印象，

銀幕上的玉堂春

值得看—值得看

每場加映上海義勇軍檢閱新聞片一本

下期開映　桃羅絲得爾里奧主演　**雷夢娜**

勝利銀盾

有詳細價目表〰地址二郎廟念一號新光影戲院隔壁九開間門面美藝大廈內

以備各界索取〰地址二郎廟念一號新光影戲院隔壁九開間門面美藝大廈內

本月十五日發行所開幕

大減價一月

營業要目　銀杯　銀像　銀盾　銀鼎　掛屏　方盾　桌屏　獎章　勝利盾　銀證章　照架　銀花　銀插

價目自九角半起至數百元

定貨迅速無比

蜜蜂老牌毛絨線係英國名廠製造質軟輕煖經久耐用久已馳譽全球近因仿冒日多購者不察每受朦混故自本年六月起本廠所裝出之新貨每絞內之小商標改用藍地白紋並軋硬印以便辨識曾已登報通告諒荷　各界洞鑒值茲時令需要徵行已運到大批現貨以供採辦務請　各界仕女於購買時認明新改標記免爲僞貨所欺也特再敬告維希　公鑒

倫敦上海　博德運絨線廠謹啟

新光影戲院

地址二郎廟　電話二一二四〇

時間　二時半　五時半　八時半

價目　（日場）小洋三角　小洋四角　（夜場）小洋四角　小洋五角　童券二角

本集連映三天　今天日夜開映　本集連映三天

明月影片公司提倡國術譽滿東方國產機關武俠巨片

導演任彭年　編劇伍天游

主演　我國著名大力士查瑞龍　唯一武俠女明星鄔麗珠

第八集

關東大俠

本院開幕條已二週茲特定於本月二十一日（即本星期六）減低票價以酬觀衆而誌紀念各票價目列表如右

日場減售二三角

夜場減售三四角

童券日夜一律減售一角五分

星期日早場統售一角

特先露佈　各界注意

明星大戲院

地址四象橋　電話二二八三二

時間　二時半　五時半　八時半

價目　（日場）小洋二角　（夜場）小洋三角　童票小洋一角五分　印花娛樂捐在外

今日開映

八集

荒江女俠

七集演至琴劍鸞皆在危險之中第八集情節奇突為最有精采之新片

特別啓事　本院在每星期日的一天，除上午十時照常加映一場外，下午自二點半鐘起直至晚上十點半鐘止，連續地開映，不分場次，隨到隨看，票價日夜一律二角。

下期開映

水上英雄

通訊處：小虜府第二十三號

第五期

緘默【續】

朱松崖

父母義昔和靄潤澤底慈顏，現在爲這環境關係平白地添上了許多蒼暗縐紋；然而偏偏見着她們愛子，還要扮副笑容，低聲細問暖和涼，怕的是愛子愁傷，其實他們爲愛子呵！正也具着同樣底心腸喲！

有時他思潮會從廣漠的萬惡的處處暗礁的满目瘡痍的社會裏洶湧出來，雖然使他意識着一切一切底不良象徵皆有整個的背景，這無異從迷朦中蘇轉來覺悟到過去柔忍悲哀無抵抗，甚至以不合作的方式來抗爭，這皆弱者不中用的行爲；可是他煩悶域因此而越發的擴展開了。

★　★　★　★

他想起佩秀應清晨了，

當時他腦膜上浮現了一座古刹，那裏有間幽靜的禪房，房外鮮呼着是些灰衣弟兄，房裏依窗沿設着經廚，那上面擺着的一部部藍都釋家面傳，我佛慮經，橫首有張四仙桌，再橫看去壁上懸着幅佛像，像下面趺坐着個面目黧黑的老僧，在他面前放着個古銅小香爐，裏面燃的檀香升騰住一縷烟絲，他對着很靜心行他每日的功課—悟道，借住在這禪房裏個少年軍官，斜臥在床上展開勤務兵遞進檢好的那份電報，他讀着「—：父病危，母急，致神經錯亂，汝速返！……」心靈突然過分的悸蕩，手指發生從來未過的動抖，那一夜始終這樣着沒有入夢。啊！這十三字給他精神是多大影響呵！【未完】

自幼阿舅就愛護我，的確對我具着誠的仁愛愛到如今，他的話每一句我都應該遵從，是的；我應該遵從愛我的人的呀，然而不然，當他提議出欲將淑芳許給我時我是反抗了！反抗了，唉！辜負他的苦詣啦！我的欽寶—阿舅，

淑芳是虛榮主義裏中堅份子，崇拜物質的信徒，像沒有動產和不動產的他—笑凡，當然不能使她滿意，就如沒有博士碩士銜受社會上人們的看待一樣，這些他從何能滿足芳的慾望呢？驕悍的性情，卑劣的舉止，蛇蝎般底心地，無一不給予以不堪的夷視。元她母親鳥鏡般的艷雁車鋒彰在哩，欽雲的家庭是多麼值得人歌羨的個美滿家庭呵！欽雲自結識艷雁後被她擁沉到醋罎裏受她支配了：她要挾他休退鳳慈，終於賢淑的鳳慈我的舅母是無條件被棄了！於是艷雁沒有外親友們公許算是正式的成爲我舅母了，那時淑芳是五歲吧！戚友們都喚她油瓶兒哩！

艷雁第一個步驟達到了，達到了是該實現她現想裏象牙之宮幸福寶座應是她佔據無疑佔例，可是象牙之宮裏沒有她預期的幸福啊，顯然有是失去快樂罩上煩惱之紗了！她覺着目的達到的不是幸福，是失去了人們對她的青睞，爲社會迎着她的唾罵，她於是施行第二步驟，這許是她報服手腕的必然罷！她有她醉人的蜜語和惑人的肉體，能使他自動馴伏倒裙下，承奉她懿旨去冷落親友間情感，要挾他欺凌年高的堂上，從此他家庭裏是像滾粥鍋般鬧着，現在有的是散了有的死亡了！融洽而興盛的家庭啊！剩他一個，是已足爲他引爲自豪的榜樣了！

當他憶起一九二七春間的一幕，四年來依然未減當時疑實落去那片石塊，事情是這樣離奇，很健强矍鑠齒能咀豆不類古稀的外奶，竟不明白會無病地拋棄她親愛兒孫們到凄涼荒山，還有從風塵僕僕中歸來者的笑凡，在那出殯前一夕碗中覺發現紅色粉末，剛食第二口，他以爲廚匠的菜羹大意染到飯碗中而不懷疑她第二口，這辣味呵！已激得歸來者兩口殷殷的鮮紅！繼幾他外祖母而同歸墓府，翁說決不會得這病症的外祖母就是這樣的終果，雖然有般熱血親友在憤憤纏語，可是沒有準確把握底不干已事莫去出頭胆小的人們，又怎敢作證呢！

——可憐她擬心，活巴巴想外孫兒想死了！

這是艷雁片面的宣傳詞，同時是一頂純淨罪的冠冕硬強地穩穩地送給他帶上了！

◘　◘　◘　◘　◘

我校抗日運動之花花絮絮【續】

丁笑如

請演壺悲痛與覺失聲痛哭，聞者莫血沸騰，滿腔欲裂—遊行施威時，雖爲赤日當空，飢腸轆轆，一個個依然高呼口號，廿頸長途跋涉，不減絲毫勇氣！第二次與如市民大會，暨南大學代表某君演講：東三省如何會失守，東北長官之所以不抵抗的原因，一層層說得很爲透徹；並問「我們要不要和日本人打？」大家齊答（要打）！繼說：（我們要怎麼樣子打），講到最後也暈厥過去！由我校担任救護隊救醒傳來。繼續市商會代表演講，大意謂：「我們短時間的抵制日貨，不但無用，而且祇有使日人發財！所以抵制日貨須得堅持到底，才可以制日本人的死命！」……散會後遊行的隊伍，頭尾排佈滿了真如全鎮，可是才在這事後的第三天，大家有影無形的聽見說日軍已佔據了吳淞砲台，並限六小時以內要攻南市兵工廠，真如的學校，因恐日軍來炸國際的無線電台，于是有各生家長來接的，也有自動搬場的，每個學校的門口，放滿了箱囊行李，來往不絕的搬場汽車，不要三天都跑得精光，逾往租界，一個個躲于洋奴的跨下去了！當時我校一部分的女同學，也不禁大起恐慌，商量逃跑，幸虧校長將家眷遷來彈壓，聲稱以身家担保，才沒有弄出那最可憐可笑的事兒來！我不知道他們這種的勇氣却到那裏去了！日軍的影子還沒瞧見，已像這樣的驚惶逃避，還談什麼：『殺往東京，踏平三島』呢？由此可見中國人不但無度祇有五分—，而且祇管空喊，絲毫不注重實際的，所以我敢說：「中國的前途仍舊是悲觀的」呀！

（五）革命青年武裝起來

自從一部分的青年勇士，年齡着胆小，半欲乘機陶醉一下，而逃到租界過一過爲所欲爲的宿癮，以償多日宣傳工作之勞苦以後，其實天曉得，所謂危險的地方，並未見若何動靜。大家感到繁華的生活過得煩膩了，摟舞女也摟得厭煩了，于是又開倒車，回到學校裏來唱抗日救國的高調！照效果上講，抗日的工作雖然鬧了這許多時候，既性的日本人不但沒有放鬆一步，而且依舊肆無忌憚的向前進攻，這個我們不能不再準備用武力對付了！何況宣傳過久，也厭棄換一個抗日的方式，自從中央頒布義勇軍組織條例，【未完】

金陵名勝考賦【續】

侯世純

白鷺洲：舊臨大江，今在上新河，因白鷺多飛集於此，故名。

日落嶠峨已夕陽，白鷺洲臨大江傍，成羣白鷺飛來宿，水上蘆花作揖忙；

胭脂井：一名「景陽井」一名「辱井」，在施食臺後，即陳後主與張麗華孔貴嬪避兵處。

雨後胭脂色更紅，名妹避刼景陽宮，君王掩面離回首，朱雀兵來御院空，

景陽樓：在華林園，宋元嘉二十二年，考武大明元年，紫雲書樓中狀如烟，故改爲慶雲樓。

紫氣樓中透碧霄，鐘傳玉漏醒妖嬈，味噌餘響聲猶急，知是君王要早朝。

本刊特別啓事

本刊爲篇幅清未完餘稿起見，本期除專登笑如君之「我校抗日運動之花花絮絮」松崖君之「緘默」及世純君之「金陵名勝考賦」二篇作品外，其餘各稿，一律暫停。特此聲明，諸惟亮察，此啓。——植弱——

凡拉蒙
VERAMON
止痛如神
南京經理　昇平藥房
各大藥房均有出售

實業公報第一期至四十五期出版廣告
本報於民國二十年一月十五日起銜接前農工商兩部公報繼續辦理定爲每星期出版一次登載關於農林礦及工商業勞工之命令法規調查統計註册公報等項定價全年大洋五元郵費在內零售大洋一角凡關心實業法令及建設事業者均應購備一份以資參考如荷定閱請逕向實業部總務司徵輯科接洽可也

清眞
民樂春
中西菜館
地址太平路花牌樓文昌巷
電話二三八五七
精製菜點　包辦筵席　經濟小吃　應時西菜　設備清潔　招待週到
早備名茶細點

南京張泰和堂增設參藥分號廣告
本堂總號向設黑廊大街三十年來以藥料眞實誠信無欺著名是以大江南北顧客紛至沓來茲爲便利遠道顧主起見特設分號於中山路土街口西首新建洋式樓房謹筮於十月十八日開張以副各界人士之厚望並先期于十五日十時宰闢鹿虎膠景岳百補大全鹿丸本堂所精選之各省道地藥材參茸桂燕虎鹿龜阿仙膠冬令補品夏令要藥無不精益求精應有盡有如蒙賜顧竭誠歡迎　本堂主人謹白
總號水西門內黑廊大街　電話二二四五四號
分號中山路土街口西首　電話二三三五四

裕成永
百貨商店
衆位、你走到一個商店裏買物的事、問問這樣沒有、問問那樣沒有、你的思想如何？衆位、你買了東西回家、與別人買的問他物品比較價值、總覺得自已買的貴些、你是喜是怒？衆位、你到甲舖買了材料、到乙舖找成衣、做出來的色質式樣、都不滿意、又跑了許多冤枉路、你心裏高興？不高興？若要解决上列種種的問題、我們顧的商店、貨物既要齊備、價值又要公道、如須定製男女時裝、大衣、莫如到府東街、素著盛名的、裕成永商店　沒有一件不使你稱心滿意？
電話二一〇七三

都錦生絲織禮品
出品要目
絲織風景　五彩錦繡　字屏花卉
壽字雙喜　美術鏡框　錦袋錦墊
發行所門帘橋六十三號
電話二三二〇六號